

## **ORDENANZA FISCAL REGULADORA DE LA TASA POR LA REALIZACIÓN DE ACTIVIDADES ADMINISTRATIVAS DE VERIFICACIÓN Y CONTROL DE ACTUACIONES URBANÍSTICAS SUJETAS AL RÉGIMEN DE COMUNICACIÓN PREVIA**

### **Artículo 1. Naturaleza y fundamentación jurídica.**

En uso de las facultades atribuidas por los artículos 133.2 y 142 de la Constitución Española y por los artículos 4 y 106 de la Ley 7/1985, de 2 de abril, Reguladora de las Bases de Régimen Local, y de conformidad con lo dispuesto en los artículos 20.4.i. (con la redacción de la Ley 2/2011, de 4 de marzo) y 15 a 28 del Texto Refundido de la Ley Reguladora de las Haciendas Locales (TRLRHL), aprobado por el Real Decreto Legislativo 2/2004, de 5 de marzo, este Ayuntamiento establece la "tasa por la realización de actividades administrativas de verificación y control de actuaciones urbanísticas sujetas al régimen de comunicación previa", al que se refieren los artículos 172 y siguientes de la Ley 15/2001, de 14 de diciembre, del Suelo y Ordenación Territorial de Extremadura (LSOTEx), que se regirá por la presente Ordenanza fiscal.

### **Artículo 2. Hecho imponible.**

Constituye el hecho imponible de la presente tasa la actividad municipal, técnica y administrativa, tendente a verificar si los actos de aprovechamiento y uso del suelo a los que se refiere el artículo 172 de la LSOTEx, que hayan de realizarse en el término municipal, se ajustan a lo manifestado en la comunicación dirigida al Ayuntamiento y a la legalidad urbanística prevista en la citada Ley y demás disposiciones vigentes y a la ordenación territorial y urbanística establecida en los planes e instrumentos de ordenación que resulten de aplicación en el municipio, así como en los procedimientos incoados de oficio en ausencia de la comunicación.

### **Artículo 3. Sujetos pasivos.**

3.1. Son sujetos pasivos de esta tasa, a título de contribuyentes, las personas físicas o jurídicas y las entidades a las que se refiere el artículo 36 de la Ley 58/2003, de 18 de diciembre, Ley General Tributaria (LGT), que ostenten título bastante respecto de los inmuebles en los que se realicen los actos de aprovechamiento y uso del suelo.

3.2. A los efectos previstos en el párrafo anterior, tendrá la consideración de titular de la construcción, instalación u obra quien soporte los gastos o el coste que comporte su realización.

3.3. Tendrá la condición de sustituto del contribuyente los contratistas y constructores de la construcción, instalación u obra.

### **Artículo 4. Devengo.**

4.1. La tasa se devenga cuando se inicie la actividad municipal que constituye su hecho imponible. A estos efectos se entenderá iniciada dicha actividad en la fecha de presentación del correspondiente documento de comunicación previa, si el sujeto pasivo formulase expresamente esta.

4.2. Caso de no presentarse la preceptiva comunicación previa, la tasa se devengará desde el primer acto de comprobación del hecho imponible de la tasa que de oficio realice el Ayuntamiento.

### **Artículo 5. Base imponible.**

5.1. La base imponible de la tasa está constituida por:

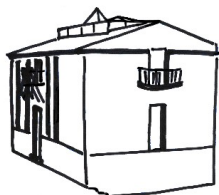

a) El coste real y efectivo de la construcción, instalación u obra, y se entiende por tal, a estos efectos, el coste de ejecución material de aquélla, cuando se trate de cualquiera de los actos enumerados en las letras a), b), c), d), e), f), e i) del artículo 172 de la LSOTEx.

b) La superficie de las fincas objeto de parcelación o de cualquier otro acto de división sujeto a este régimen (apartado h del artículo 172 de la LSOTEx).

c) El número de documentos o expedientes de la primera ocupación o, en su caso, habitabilidad de las construcciones y la apertura de establecimientos no sujetas a autorización ambiental y el cambio de uso de los edificios, construcciones e instalaciones cuando no comporten obras sujetas a licencia urbanística (apartados g) y h) del artículo 172 de la LSOTEx).

5.2. A los efectos previstos en el apartado a) anterior, no forman parte de la base imponible el Impuesto sobre el Valor Añadido y demás impuestos análogos propios de regímenes especiales, las tasas, precios públicos y demás prestaciones patrimoniales de carácter público local relacionadas, en su caso, con la construcción, instalación u obra, ni tampoco los honorarios de profesionales, el beneficio empresarial del contratista ni cualquier otro concepto que no integre, estrictamente, el coste de ejecución material.

#### Artículo 6. Tarifa.

La cuota tributaria resultará de la aplicación de las siguientes tarifas:

a) Cuando se trate de cualquiera de los actos enumerados en las letras a), b), c), d), e), f), h), e i) del artículo 172 de la LSOTEx, la cuota tributaria será la que resulte de aplicar la siguiente escala:

PRESUPUESTO DE EJECUCIÓN MATERIAL	CUOTA TRIBUTARIA
Hasta 1.000,00 euros	42,00 euros.
De 1.000,01 euros a 2.000,00 euros	85,00 euros.
De 2.000,01 euros a 3.000,00 euros	127,50 euros.
De 3.000,01 euros a 5.000,00 euros	170,00 euros.
De 5.000,01 euros a 10.000,00 euros	340,00 euros.
De 10.000,01 euros a 20.000,00 euros	722,00 euros.
De 20.000,01 euros a 30.000,00 euros	1.168,00 euros.
De 30.000,01 euros a 40.000,00 euros	1.615,00 euros.
De 40.000,01 euros a 50.000,00 euros	2.061,00 euros.
De 50.000,01 euros a 70.000,00 euros	2.550,00 euros.
Más de 70.000,01 euros	3.187,00 euros.

b) Cuando se trate de parcelaciones o de cualquier otro acto de división, 32,00 euros, ya sea en terreno rústico o urbano.

c) Cuando se trate de la primera ocupación o, en su caso, habitabilidad de las construcciones 32,00 euros, y la apertura de establecimientos no sujetas a autorización ambiental y el cambio de uso de los edificios, construcciones e instalaciones que no comporten obras sujetas a licencia urbanística, 100,00 euros por documento o expediente.

Los sujetos a autorización ambiental se seguirán rigiendo por la Ordenanza fiscal vigente de las licencias de apertura.

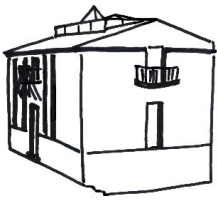

### **Artículo 7. Exenciones y bonificaciones.**

No se concederá más exención o bonificaciones que las expresamente previstas en las leyes o las derivadas de la aplicación de los tratados internacionales.

### **Artículo 8. Normas de gestión.**

8.1. La tasa por la realización de actividades administrativas de verificación y control de actuaciones urbanísticas sujetas al régimen de comunicación previa, se exigirán en régimen de autoliquidación, cuando se realice a petición del interesado y, en el supuesto de que se preste de oficio, por liquidación practicada por la Administración municipal.

8.2. Los interesados en la tramitación de la comunicación previa, están obligados a practicar la autoliquidación en los impresos habilitados al efecto por la Administración municipal y realizar su ingreso.

8.3. A fin de garantizar en todo caso los derechos de la Administración, toda comunicación previa a la que se refiere esta Ordenanza, para que pueda ser admitida a trámite, deberá acreditar el previo ingreso de la tasa que al efecto se liquida.

8.4. El pago de la autoliquidación, presentada por el interesado o de la liquidación inicial notificada por la Administración municipal tendrá carácter provisional y será a cuenta de la liquidación definitiva que proceda.

8.5. Los actos que dicte el Ayuntamiento en relación con la gestión, liquidación, recaudación o inspección de esta tasa se revisarán conforme a lo preceptuado en el artículo 14 del TRLRHL.

### **Artículo 9. Infracciones y sanciones.**

En todo lo relativo a infracciones tributarias y sus distintas calificaciones, así como en las sanciones que a las mismas correspondan en cada caso, se aplicarán las normas establecidas en la Ley General Tributaria.

## **DISPOSICIONES FINALES**

Primera.- Para todo lo no expresamente regulado en esta Ordenanza será de aplicación la LGT, el TRLRHL y reglamentación de desarrollo que sea de aplicación.

Segunda.- La presente Ordenanza fiscal, aprobada por el Pleno del Ayuntamiento en sesión celebrada el 10 de enero de 2012, entrará en vigor el mismo día de su publicación definitiva en el Boletín Oficial de la Provincia y será de aplicación desde dicho día, permaneciendo en vigor hasta su modificación o derogación expresas.

Publicada en [BOP de 15/03/2012](#)